

LES CHEMINS DE ST JEAN



BULLETIN MUNICIPAL DE LA COMMUNE DE ST JEAN D'HÉRANS SEPTEMBRE2025 N°47

LE MOT DU MAIRE



Chers Hérandounes, Hérandous,

Nous commençons le dernier quart de cette année 2025 où l'on peut constater que le monde ne tourne plus rond avec notre pays aux prises de grandes incertitudes politiques et financières, nos ex amis d'outre atlantique qui chauffent le chaud et le froid en mettant en danger l'économie mondiale

Un pays va en guerre avec des visées expansionnistes qui risquent de mettre à feu et à sang toute l'Europe

Dans ce contexte difficile pour nous tous, nous élus, essayons de rester à votre écoute

Qu'avons-nous fait ensemble cet été pour nous retrouver dans des moments conviviaux ?

Comme vous pouvez le voir dans le bulletin cela n'a pas manqué grâce au gros travail des associations de la commune qui, pour certaines, se sont regroupées pour organiser certaines manifestations

Après les travaux de cet été réalisés comme explicité dans le bulletin, cet automne d'autres programmés cette année vont être réalisés comme prévu avant la fin de l'année, soit :

- La mise en route de la borne de recharge de véhicules électriques dans le village
- Le passage complet de l'éclairage au led du village, le reste de la commune est prévu en 2026
- La mise en route du système anticalcaire sur le réseau alimentant Villard de Touage et Touage vu le taux très important de calcaire sur celui-ci
- La sécurisation complémentaire par des ralentisseurs de la traversée du village et de Villard de Touage et d'un marquage complémentaire de cheminement piéton dans le village
- L'installation de la bâche à incendie aux Combes pour les Combes et Tourres
- Le chemin de Haut Rouze
- La route du village aux Combes
- Le chemin Combe de Vorze

Je voulais juste finir ce petit mot en marquant la renaissance de notre école avec cette année ses 17 bambins.

Restant à votre écoute

Le Maire

Jean-Marie GARAT

Le mot du Maire	Page 1
Ce qui s'est passé cet été	Page 2-3-4-5-6
Travaux réalisés cet été	Page 6-7
Informations de la commune	Page 7
Producteurs et artisans	Page 8

CE QUI S'EST PASSÉ

COMMÉMORATION DU 8 MAI 1945

Comme chaque année depuis 1946 une journée de commémoration nationale est organisée pour rendre hommage aux soldats tombés au combat pour la France. Bon nombre d'habitants étaient réunis devant le monument aux morts ainsi qu'un piquet d'honneur du 93 ème Régiment d'Artillerie de montagne, les Élus, le Président de la Fnaca, les élèves et leur instituteur pour honorer ce devoir de mémoire. Suite à cette cérémonie un apéritif a été offert à la Maison pour Tous dans une ambiance conviviale.





INITIATION SCOLAIRE

Vendredi 9 mai dans notre école s'est déroulé une initiation en milieu scolaire d'instruments de musique à vent par l'Association So'Six. L'enseignant avait aussi invité l'école de Châtel en Trièves. L'intervention a été réalisée par les musiciens du Festival Bouge Ton Anche et cette action de médiation a permis aux élèves de découvrir le saxophone et la clarinette, leurs spécificités et leur histoire devant un public conquis et très attentif.





FESTIVAL BOUGE TON ANCHE

Pour sa 2ème édition le Festival Bouge Ton Anche organisé par l'association So'Six s'est déroulé sur deux jours les 10 et 11 mai entre la Salle des Fêtes et la Maison pour Tous. Grand merci pour cette super organisation qui s'est très bien passée.



FÊTE DES MÈRES

Dimanche 25 mai comme chaque année depuis le 20 avril 1926 est célébré « La Fête des Mères ». A cette occasion rendez-vous a été donné à tous pour un apéritif offert par la Commune place de la Mairie et pour cette journée dédiée à toutes les mamans, celles-ci ont reçu en cadeau une belle rose également offerte par la commune.



ALPES ISÈRE.TOUR

Dimanche 1er juin la course cycliste « Alpes Tour Isère » pour sa 34ème édition a traversé notre commune à toute vitesse. Les coureurs ont parcouru 803 km sur 4 jours.



FRESQUE RÉALISÉE PAR LES ÉLÈVES

Mardi 17 juin les élèves ont inauguré la Fresque qu'ils ont réalisé grâce à l'association Ecoute Voir dans le cadre du LEM (Laboratoire d'Exploitation du Monde) pour le projet Paysagiste pour la Planète.



CAPITALE CHAMPÊTRE

Mardi 17 juin un spectacle déambulatoire « A travers Temps » c'est déroulé au LEM dans le cadre des petits architectes paysagistes pour la planète en parallèle avec la fresque inaugurée et réalisée par les élèves.



PARCOURS DÈCOUVERTE POUR LES ÉLÈVES

Après l'inauguration du parcours du ruisseau des Sagnes en mars dernier. Une sortie a été effectué avec tous les élèves au ruisseau des Sagnes, là tout le long du parcours ils ont découvert une présentation ludique des diverses variétés de plantes aquatiques et animaux que l'on trouve dans le Bénivent.





FÊTE DE LA ST JEAN

Samedi 21 juin c'est sous une chaleur torride qu'a eu lieu la Vogue de la Jean organisée par le Comité des Fêtes, l'ACCA, le Sou des Écoles, Créart et St Jean Danse Toutes ces associations se sont largement investies pour faire que cette journée soit une réussite. Un bon nombre d'animation étaient prévu pour amuser et distraire, des plus petits au plus grands : Marché des Créateurs, Spectacle des enfants de l'école, démonstration de danse country, tombola géante, jeux pour les enfants et également un excellent repas servi à midi pour 200 personnes inscrites. En fin de soirée à la tombée de la nuit tirage d'un beau feu d'artifice suivi d'un bal dans une très bonne ambiance.







CONCOURS DE PÉTANQUE

Dimanche 22 juin concours de pétanque sur le terrain de boules réaménagé. Franc succès pour cette première en doublette avec beaucoup de participants. Les heureux gagnants sont attendus pour une prochaine revanche !



AG TRIÈVES GYM

Le jeudi 3 juillet à la salle des fêtes l'association Trièves Gym Volontaire a tenu son AG en présence du Maire Jean-Marie GARAT, la présidente Isabelle COLLIN, le secrétaire adjoint Jean-François CLAVEL et la trésorière Véronique LÉTY. Ils ont dressé le bilan de l'association pour 2024/2025 et présenté les projets pour la saison 2025/2026. Tous ont été validé par les membres présents. Le club labélisé qualité sport santé se porte bien grâces aux divers activités proposés (gym d'entretien, gym douce etc…). TGV est la plus importante association de la commune avec 139 adhérents.



AG ACCA

Madame, Monsieur, Chers habitants,

A travers cet article, je souhaite porter à votre connaissance l'ensemble des missions remplies par les chasseurs sur notre commune. Ces missions dépassent largement le simple cadre cynégétique. En effet, leur rôle est bien plus vaste car ils participent activement à l'équilibre de notre environnement, à la valorisation de notre patrimoine naturel, ainsi qu'à la vie associative de notre village.

Les chasseurs jouent un rôle central dans la gestion et la régulation des espèces sauvages. Certaines espèces, comme les sangliers, les chevreuils ou les cervidés, peuvent croître rapidement sans régulation. Cela peut entraîner des déséquilibres écologiques, des dégâts agricoles, des collisions routières ou encore une pression excessive sur les milieux naturels.

Encadrée par une réglementation stricte, la chasse joue alors un rôle essentiel dans le maintien de l'équilibre entre la faune sauvage, les activités humaines et les capacités d'accueil des milieux naturels.

De plus, les chasseurs participent activement à l'entretien des chemins forestiers et ruraux à travers des actions telles que le débroussaillage, la remise en état des sentiers, le balisage ou encore l'entretien des zones de passage. Ces actions profitent à l'ensemble des usagers de la nature, qu'ils soient promeneurs, cyclistes ou randonneurs. A noter que le samedi 23 août 2025, plus d'une vingtaine de chasseurs se sont retrouvés lors de la corvée de chasse afin de réaliser ces différentes tâches.

En collaboration avec les associations locales ou les fédérations de chasse beaucoup de chasseurs agissent dans l'ombre pour préserver les écosystèmes. Ils mettent en œuvre des pratiques en faveur de la biodiversité comme le suivi sanitaire de la faune sauvage, le recensement, etc. Ces gestes sont peu visibles, mais ils sont essentiels pour l'équilibre des milieux naturels.

Enfin, les chasseurs de l'ACCA participent régulièrement à la vie associative du village à travers l'organisation de nombreuses manifestations qui permettent de rassembler un grand nombre de personne.

En conclusion, les chasseurs de notre commune sont des acteurs de terrain engagés, œuvrant pour une cohabitation harmonieuse entre l'homme et la nature. Il est important de reconnaître et de valoriser cette contribution qui va bien au-delà de la pratique de la chasse en elle-même.

Aurélien MEYER

Président de l'ACCA de St Jean D'Hérans

DÉPART A LA RETRAITE

Lundi 30 juin, le Maire Jean-Marie GARAT, le conseil-municipal, le Maire honoraire Jean-Pierre VIALLAT ainsi que le Maire de LAVARS Alexandre EYRAUD-GRIFFET ont fêté dignement le départ en retraite de la secrétaire de mairie Véronique RAWINSKI qui travaillait dans ces deux Mairie. Ils l'ont remercié pour son excellent travail tout au long de ces années dans les communes. Depuis 2016 elle a rejoint la mairie de Saint Jean-d'Hérans pour s'occuper à la fois de l'agence postale et du secrétariat de la mairie. De nombreuses personnes étaient présentes pour lui souhaiter une belle et longue retraite dans la joie et la bonne humeur.



FIN DE L'ANNÉE SCOLAIRE 2024/2025

Après sa première année de fonctionnement avec le passage d'école Élémentaire en école Primaire (intégration des enfants de maternelle dans l'effectif de la classe unique), le bilan de fonctionnement et les perspectives sont très encourageantes avec la nomination définitive de l'enseignant à son poste. Ceci va permettre de concrétiser ses nombreux projets avec l'aide du sou des écoles et de la Mairie. L'effectif de l'école va passer de 9 enfants à 17 enfants pour l'année 2025/2026. Le jeudi 3 juillet à l'initiative de l'enseignant Lucas GRANGEAT, de l'aide du sou des écoles de la commune et de la Mairie, a été organisé la Fête de fin d'année. Pour cela le matin découverte de l'école pour les plus petits, et en fin d'après-midi un moment convivial dans la cour de l'école avec les parents qui avaient préparé des collations, le sou des écoles et la Mairie des boissons. Certains enfants quittent l'école pour le collège à la rentrée et d'autres ont pu découvrir avec l'enseignant leur future classe.

Fête de fin d'année scolaire



RALLYE DU TRIÈVES

Vendredi 1er août de 17 h à samedi 2 août 1h du matin, deux spéciales ont emprunté le même parcours que celui de 2024. Cette manifestation contribue à une animation sur notre territoire avec en plus près de 10 équipages d'habitants de notre commune. Toutes les précautions pour la sécurité ont été prises pour que tout se déroule très bien.



TRAVAUX RÉALISÉS CET ÉTÉ

CIMETIÈRES

Cette fin d'été les travaux programmés pour la réfection des cimetières ont été réalisés avec l'installation d'un nouveau columbarium, la réfection des murs et des portes et l'installation de parterres de fleurs dans chaque cimetière.





TRAVAUX ET AMÉNAGEMENT DE L'ÉCOLE

Nous avons profité de cet été pour réaliser quelques travaux et aménagements complémentaires dans l'école en vue de l'accroissement du nombre d'enfants.scolarisés.
- réalisation d'un faux plafond dans la classe et le couloir pour une isolation phonique et thermique ainsi que le changement complet de l'éclairage.
- Aménagement complémentaire de la salle de motricité avec ajout de rideaux pour la sieste et équipements.
- Réaménagement de la classe avec achat de matériels complémentaires.



RÉAMÉNAGEMENT PLACE LA MAIRIE

Les travaux de réaménagement prévus devant la Mairie ont été réalisés ce printemps avec la pose de barrières agrémentées de bacs à fleurs et la pose de panneaux signalitiques.





RÉAMÉNAGEMENT TERRAINS DE JEUX

Comme prévu dès ce printemps les terrains de boules, de tennis et de basket ont été réaménagés, ce qui a permis lors de la Fête de la St Jean d'organisé un concourt de pétanque préparé par l'ACCA.







INFORMATIONS DE LA COMMUNE

RENTRÉE SCOLAIRE 2025/2026

Lundi 1er septembre rentrée scolaire qui s'est bien passée dans la bonne humeur avec cette année 17 élèves. S'est avec grand plaisir que l'Instituteur et l'Atsem les ont accueillis. Nous leurs souhaitons une très bonne année scolaire 2025/2026.



EDF TRAVAUX LIGNES A TRÈS HAUTE TENSION

RTE (réseau de transport d'électricité) a entrepris via son prestataire OMEXOM des travaux sur la ligne 225 KV de Champagnier près de Grenoble à Grisolles à côté de Gap. Cela consiste à changer un seul des 6 câbles qui sera équipé à l'intérieur de celui-ci d'une fibre optique pour déployer une nouvelle infrastructure de communication entre les différents postes de transformation sur ce réseau THT.

L'entreprise a installé sa base vie sur un terrain communal qui est en plus central dans ce chantier très important qui va se dérouler jusqu'en octobre.

PERMIS DE CONSTRUIRE

Voir ci-dessous sur le tableau quand faire une demande soit de Déclaration Préalable ou Permis de Construire et quelles autorisations pour quels travaux **?**

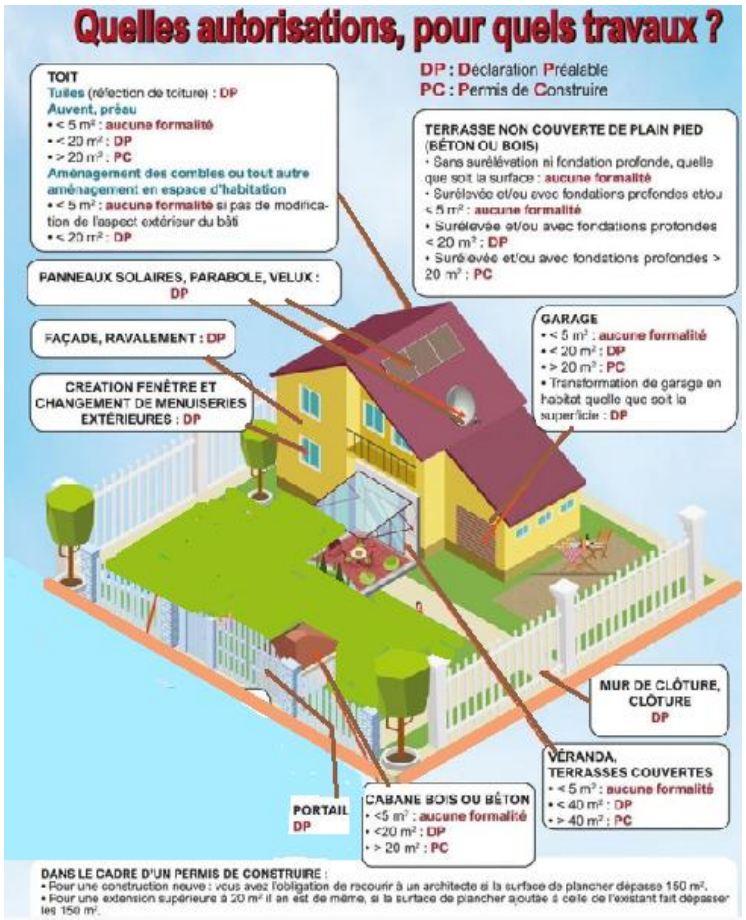

PRODUCTEURS ET ARTISANS DE LA COMMUNE

N.B. : la municipalité aide à l'installation des services, mais n'a aucune responsabilité dans le fonctionnement de ceux-ci. Pour toute activité ayant été oubliée, contactez la mairie et nous l'ajouterons au prochain bulletin.

Activités basées sur la commune :			
Dominique Garcin-Gerin	*naturopathe*	04 76 34 92 15	
Céline Hanrot	*orthophoniste*	06 19 76 37 18	
Sylvie Karpy	*assistante maternelle*	06.43.21.64.29	
Gaec de la Salamandre	*paysan boulanger*		gaecdelasalamandre@gmail.com
Pain Sylvestre	*et biscuits*	06 73 73 94 60	painsylvestre@proton.me
Benjamin Corbier	*légumes*	04 76 34 27 63	
Earl des Sables	*viande de limousines*	07 63 08 52 62	
Alexandre Girard	*viande bovine et porcine*	06 07 60 74 70	
Philippe Roissard	*charpentier*	06 32 94 81 33	philippe.roissard38@orange.fr
Rémy Pacquet	*charpentier*	06 79 49 95 36	remy-pacquet.business.site
Eymard Plomberie	*plombier/chauffagiste*	06 74 96 57 11	
Création Peintures	*Peinture/déco bâtiment*	06.27.44.39.41	Bricemartinez686@gmail.com
Activités de passage sur la commune :			
Chloé Audiffren	*ostéopathe*	06 77 29 75 33	www.doctolib.fr/osteopathe/valbonnais/chloe-audiffren
Blandine	*camion-pizza*	07 71 76 38 07	www.facebook.com/pizzablandine
Landreau	*boulanger*	04 76 34 66 24	
Vival	*épicier ambulant*	04 76 34 74 03	
Richard	*huiles, épicerie*	04 76 28 19 31	huilerie-richard.com
Picard	*surgelés*		www.picard.fr
Activités sur d'autres localisations proposées par des habitants de la commune :			
SE des ETS Bassani	*plombier/chauffagiste*	04 76 81 26 66	bassani.chauffage@wanadoo.fr
Caresse de bois	*Objets de décoration*		www.facebook.com/cdb38
JP Dordain	*photographe*		www.trievesphoto.com/-/galeries
F .Mercier	*Agencement Intérieur*	06 71 75 48 17	Clogg.contact@gmail.com

Mairie de Saint Jean d'Hérans
Site : sjdh.fr ou www.saintjeandherans.fr Courriel : st.jean.dherans@orange.fr
Ouverture de la mairie et agence postale : lundi, mardi, mercredi, vendredi, de 8 h 45 à 12 h
1, place de la mairie, Le Village – 38710 Saint Jean d'Hérans. Tél : 04 76 34 98 35
Bulletin élaboré par la Commission information de commune de St Jean d'Hérans
I.P.N.S Crédits photos : J.REVIAL, JM GARAT